知の泉

# Castalia

第33号
2026.10

東京外国語大学附属図書館報

---Contents---

02 附属図書館2階リニューアルオープン
04 ネットで/図書館で博士論文を読もう
08 Library Exhibitions & Events
10 図書館統計
12 図書館活動日誌･編集後記

# 附属図書館2階 リニューアルオープン

「図書館＝静かに勉強するところ」だけじゃない
新たな図書館の魅力をご紹介！

東京外国語大学附属図書館では、２０２５年から２０２６年にかけて、２階閲覧室をリニューアル。
『こみゅらぼ』『ＮＥＯらぼ』に、今日は１人で、今日はゼミの仲間と…など、用途に合わせて選べる、さまざまなスペースをご用意しました。
学生・教員のみなさまに、新しくなったスペースをもっと活用していただきたい……という思いを込めて、今回、どんなことができるようになったのか？をご紹介いたします。

## こみゅらぼ
学内外の利用者のためのサロン空間

ディスカッションしたい！

### オープンスペース



プロジェクターの投影が可能なホワイトボードもあり、イベントにも使用可能です



ハイテーブル席の
ミーティングスペース



窓際でスタンディング・
ミーティングも可能

### 『こみゅらぼ』『ＮＥＯらぼ』でできること

- 会話・発声 OK
- 蓋つきの飲み物 OK（食事はできません）
- 学内WiFi接続 OK（要認証）

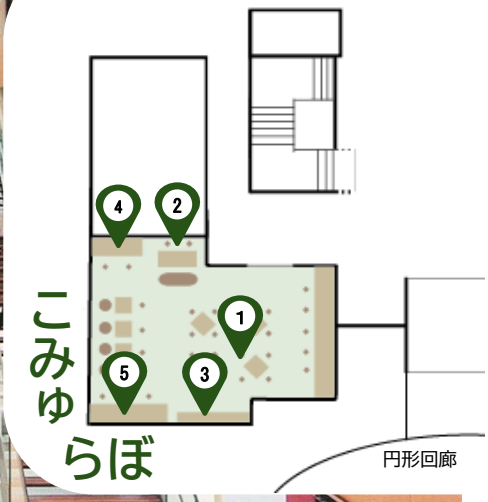


※ ２階は会話・発声ＯＫですが、個室の用意はありません。
周囲を気にせず議論したい場合は、図書館４階のグループ閲覧室をご利用ください（要申込）。

※ こみゅらぼ、ＮＥＯらぼ「プロジェクトスペース」は、本学の教職員・学生による利用予約を受け付けています。
詳細は、附属図書館ＨＰ
またはＱＲコードより
ご確認ください。

一人で集中したい！またはＷＥＢ授業に出たい！

### ２種類のブース席





周りの目を気にせず集中できるスペースもあります

# NEOらぼ

プロジェクトスペースを備えた新たな共創の場

相談事があるときは・・・

## 2階 ワンストップ で各種相談に対応できるようになりました！

### 図書館カウンター




資料の貸出・返却・取寄、設備の利用などに関する問い合わせはこちらへ

### (左) 学習相談デスク




大学院生に学習（レポート、卒業論文のことなど）に関する相談ができます

### ICCカウンター (右)

大学のインターネット接続やアカウント関連の質問ができます

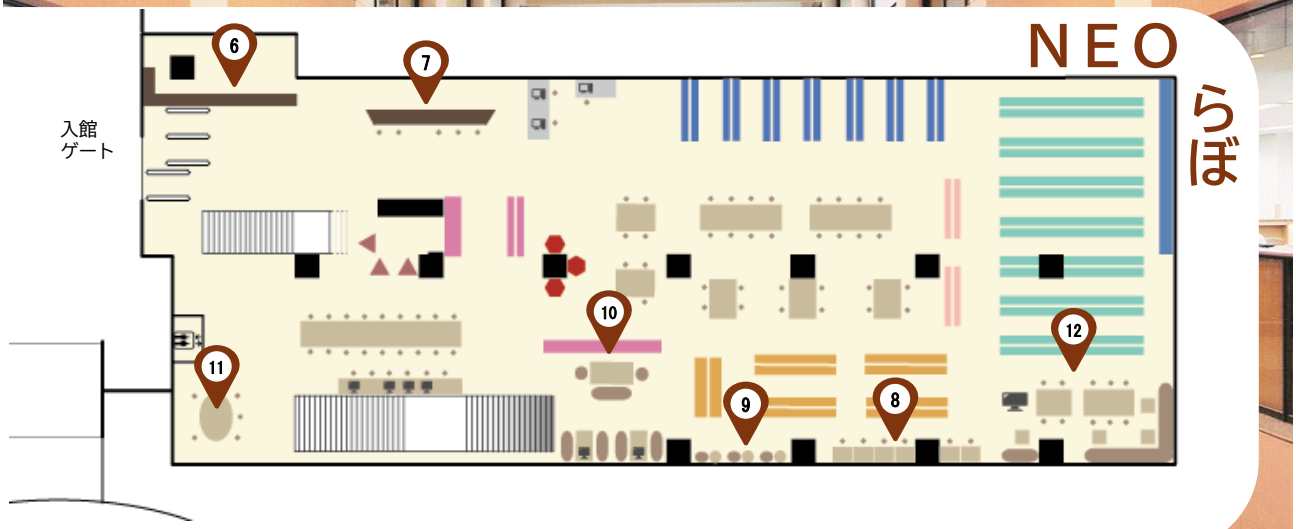


一人で集中したい！
または
WEB授業に出たい！

## ビューテラス




外の景色を眺めながら勉強・読書ができます

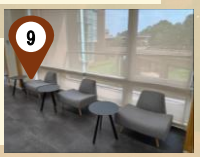


空きコマにひと休みできるスペースも！

ディスカッションしたい！

## 3つのプロジェクトスペース




ソファやミーティングテーブルで構成されており、リラックスした雰囲気でディスカッションできます

思い立った時気軽にブレストが行えます




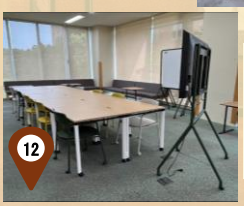


座席数10以上でプレゼンや講義にも利用ができます

＼ネットで／＼図書館で／

# 先輩の博士論文を読もう

「大学院の先輩は、どんな研究をしているんだろう？」そんな疑問を持ったら、博士論文を読んでみませんか。本学の博士論文には、言語・文化・地域・国際関係など、東京外国語大学ならではのテーマを扱った研究が数多くあります。同じ大学で学んだ先輩たちが、どのような問いを立て、どんな方法で研究を進めてきたのかを知ることができます。図書館で、先輩たちの研究に触れてみませんか？「こんなテーマも研究になるんだ」「この問題について、こんなふうに考えられるんだ」等、博士論文を読むことが、自分の興味やこれからの学びを広げるきっかけになるかもしれません。

## STEP 1 博士論文について知ろう

博士論文（はくしろんぶん／はかせろんぶん）とは、博士の学位を取得するために大学へ提出された学位論文です。博士論文には、インターネット上で公開されている「電子版」と、冊子として図書館で所蔵している「冊子体」があります。
学位規則改正により2013年4月1日以降に授与された博士学位の論文は、原則としてインターネット上で公表することとなりました。

**電子版**
本学リポジトリ「東京外国語大学学術成果コレクション」で公開

- ✓ 2013年度以降の博士論文
- ✓ 著者の許諾を得た2013年以前の博士論文
- ✓ 2013年度以降の博士論文のうち、出版予定などの事情により本文が公開されていないものの要約

**冊子体**
図書館で所蔵

- ✓ 2012年度以前の博士論文
- ✓ 2013年度以降の博士論文のうち本文非公開のもの

## STEP 2 本学の博士論文にはどんなものがあるのか見てみよう

本学の博士学位授与者による博士論文は右のリンクから一覧を見ることができます。

東京外国語大学
博士学位授与者一覧

## STEP 3 電子版の博士論文を検索して読もう

インターネット上で読める「電子版」の博士論文を検索する方法を紹介します。

### OPACから検索する

OPACの詳細検索画面を開き、「フォーマット」欄の「学位論文」にチェックを入れて検索します。




キーワードを入力すると、テーマを絞って探すことができます。







検索結果から選んだ博士論文のURLをクリックし、リポジトリのページを選択します。

### リポジトリから検索する

画面左側のインデックスツリーから「10_大学院総合国際学研究科」→「博士論文」を選択し、博士論文一覧から読みたいものを選択します。

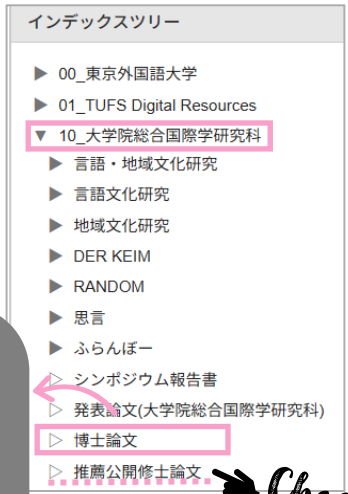


Check!

「推薦公開修士論文」もこの画面から選択できます

GOAL!

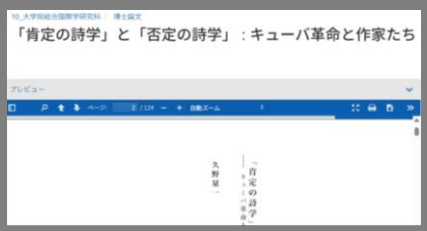


本文や要約を読むことができます

## STEP 4 冊子体の博士論文を検索して図書館で読もう

図書館で冊子体を所蔵している博士論文の検索方法を紹介します。

読みたい博士論文が決まっている場合：
タイトルをOPACで検索します。

どんな博士論文があるか探したい場合：
OPACの詳細検索画面にある「請求記号」欄に「博士論文/*」と入力して検索します。




検索結果から請求記号をメモし、図書館カウンターで閲覧申請をしてください。博士論文は館内でのみ閲覧できます。

## STEP 5 全国の大学の博士論文を読もう

国立情報学研究所が提供している「CiNii Research」では国内の博士論文を検索できます。非公開のものも多くは要旨を読むことができます。CiNii Researchで画面上部のタブ「博士論文」をクリックしてキーワードを入力し検索します。「機関リポジトリ」などのボタンは、論文本文へのリンクです。

アイコンをクリックすると、各機関リポジトリの論文ページを開けます。本文を読みたい場合は学位授与機関の図書館で読ませてもらえる場合があります。利用条件は大学によって異なるので、事前に各大学図書館のウェブサイト等で確認したうえで図書館のカウンターで相談してください。




## COLUMN 国立国会図書館に行こう

2013年4月以降に授与された博士論文は、原則としてインターネットで公表されていますが、それ以前の博士論文を読みたいときは、国立国会図書館で読める場合があります。国立国会図書館では、大正12(1923)年9月以降の国内博士論文を所蔵しています。

国立国会図書館(東京本館・関西館)は、満18歳以上であれば誰でも利用できます。利用するには「利用者登録」が必要です。また、身分証提示の必要がない「簡易登録」をすると、国立国会図書館の所蔵資料のコピーを自宅などに取り寄せる「遠隔複写サービス」が利用できるようになります。

卒論や修論などで必要になったときにすぐ利用できるよう、今のうちに利用登録を済ませておくのもおすすめです。

国会図書館の博士論文の検索

国会図書館の蔵書検索

博士論文は、研究者だけのものではありません。卒論のテーマを探しているとき、先行研究を調べたいとき、あるいは「この分野ではどんな研究がされているんだろう？」と思ったときにも役立ちます。
まずは自分の興味のあるキーワードで、博士論文を1本検索してみませんか？

## 博士論文を読む前に／読んだ後に
## こんな本もおすすめ！論文執筆に役立つ図書館資料

| タイトル / 著者 | 請求記号/配架場所 |
|---|---|
| これから論文を書く若者のために　最終完結版<br>酒井聡樹著 | 3F閲覧室<br>A/a6/787196 |
| 基礎からわかる論文の書き方<br>小熊英二著 | 3F閲覧室<br>A/a6/775079 |
| 大学生のためのレポートの書き方：課題に応える卒論に活かせる<br>佐渡島紗織[ほか] 著 | 3F閲覧室<br>A/a6/775206 |
| プロセスで学ぶ大学生のレポート・論文作成<br>今村圭介, 原田幸子編 | 3F閲覧室<br>A/a6/785923 |
| 論文の教室：レポートから卒論まで. 最新版<br>戸田山和久著 | 3F個室閲覧室前<br>文庫/4/1272 |

## NEWS　海外文献の取り寄せ（文献複写）が便利になりました！

2025年10月1日より、海外学術論文及び洋書のチャプターを対象とする新しい取り寄せ（文献複写）サービス「RapidILL」が利用可能になりました。
新サービスによって、これまで2～3日かかっていたコピー到着までの時間が短縮（数時間～1両日）されるほか、料金の負担なく取り寄せ可能となりました。

取り寄せの依頼については従来と同様、My Libraryをご利用ください。

なお、新サービスによる「無料」での取り寄せのみを希望する場合は、依頼フォームの「連絡事項」に「有料の場合はキャンセル希望」と必ずご入力ください。

詳細は、こちらのQRコードよりご確認ください→

学外から必要な図書や論文のコピーを取り寄せるには（ILL）

## NEWS　遡及入力ニュース

★アジア・アフリカ言語文化研究所のマイクロ資料がOPACで検索できるようになりました。
★図書館のマイクロフィッシュ、アジア・アフリカ言語文化研究所の教科書コレクション、インド関連パンフレットの登録作業を進めています。
★これまでの遡及登録の取組については、Castalia第30号の特集「付録：遡及入力作業年表」にまとめています。

Castalia 30号

# LIBRARY EXIHIBITIONS &EVENTS

図書館では、各種イベントのほか、本学の教員や出版会協力のもと、資料の企画展示などを行っています。Castalia前号発行後から現在までの1年で行った図書館のイベント・展示をピックアップしてご紹介します。

## イベント

### 学部生選書ツアー

2025/11/5

紀伊國屋書店新宿本店

2025年11月、学生自身の視点で、図書館に置いてほしい本や他の学生に読んでほしい本を直接書店で選ぶ「学部生選書ツアー」を開催しました。
その結果選ばれた本は、学生のおすすめコメント入りPOPとともに展示しました（附属図書館：2026/4/1～24、紀伊國屋書店新宿本店:2026/6/22～7/12）。









### 【MIRAI・TReNDセンター・附属図書館共催】「これからの人文学者のありかた」実践編：テクスト分析による独自性の創出（ワークショップ）

2026/7/17

附属図書館2階こみゅらぼ

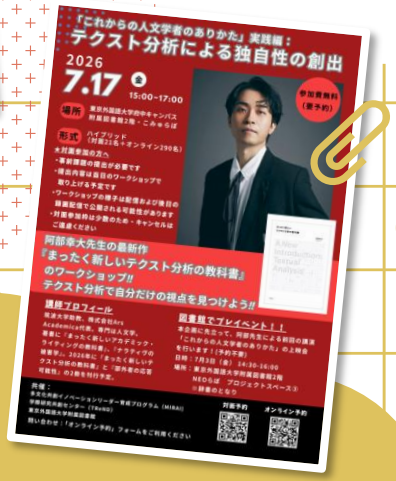


多文化共創イノベーションリーダー育成プログラム（MIRAI）、学際研究共創センター（TReND）との共催で、筑波大学助教、株式会社Ars Academica代表、阿部幸大先生によるテクスト分析のワークショップを開催しました。
当日は、阿部幸大先生の最新著作『まったくあたらしいテクスト分析の教科書』（光文社）の内容を踏まえたテクスト分析ワークが行われました。

## 展示

### 本の福袋

2025/12/10~23

附属図書館2階カウンター前

本との「偶然の出会い」を創出する企画として、テーマやキーワードのみを記した袋に本を包み、中身が見えない状態で貸出を行う「本の福袋2025」を実施しました。
本は、図書館学生サポーター(図書館員とともに教育研究活動の支援をしている学生アルバイトの皆さん)が選んでくれました。




### 新着図書コーナー展示開始

2026/5/25~

附属図書館2階

図書館2階に、新しく図書館に入った本を展示するコーナーを作りました。
また、2026年7月より新着図書のカバーや帯の展示も開始しました。





授業用教科書のうち、電子ブックと冊子の両方で利用できるものの一部を図書館エントランスホールのデジタルサイネージで展示しました。

### 電子ブックで利用できるシラバス図書に関するデジタルサイネージの展示開始

2026/5/22~9/4

附属図書館2階ブラウジングコーナー





日経BOOKプラスの記事にて掲載された、春名学長による本の紹介インタビュー記事で紹介された本を展示しました。

### 春名学長が薦める6冊の本

2026/7/24~2026/8/7

附属図書館2階閲覧室

ポッドキャスト『地球ディッシュカバリー』では、お笑いコンビ・ママタルトさんと本学の教授陣が、世界の食文化を入り口に語り合った内容を配信中。
図書館の展示では、このポッドキャストに関連したおすすめの本を並べました。

### 附属図書館×『地球ディッシュカバリー』展示企画

2026/7/24~

附属図書館2階
ギャラリー



# 図書館統計

## 入館者数・貸出冊数 同月比較

【2024年度(2024年4月～2025年3月)、2025年度(2025年4月～2026年3月)】

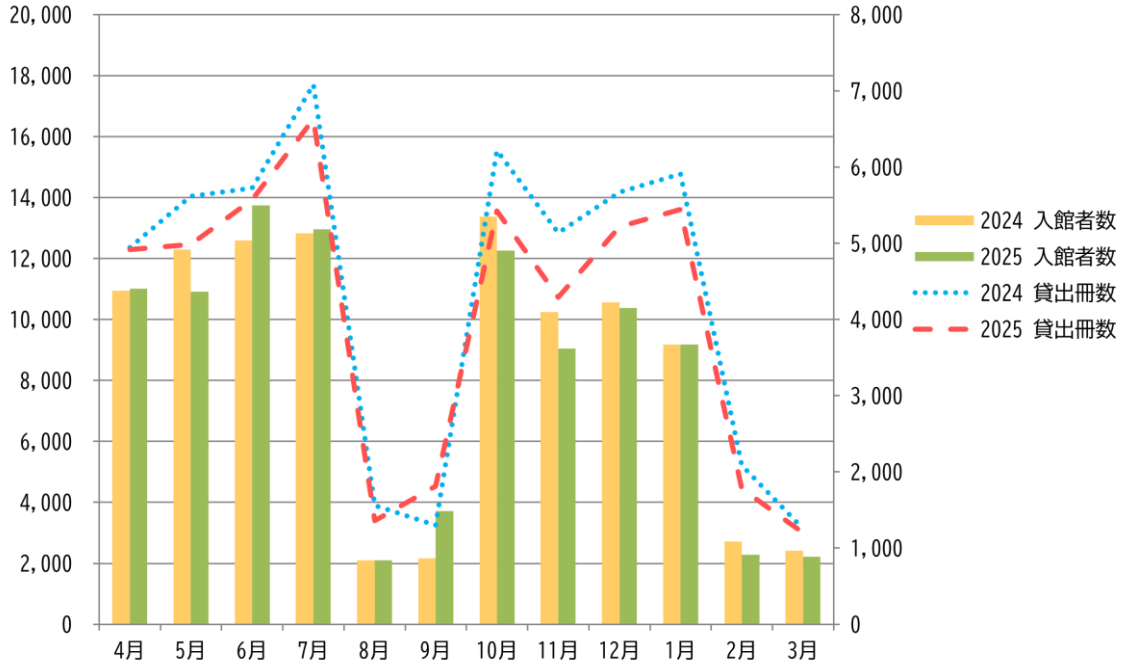


## 入館者数・貸出冊数・開館日数・開館時間

| | 2024 | | 2025 | |
|---|---|---|---|---|
| | 入館者数 | 貸出冊数 | 入館者数 | 貸出冊数 |
| 4月 | 10,947 | 4,946 | 11,003 | 4,920 |
| 5月 | 12,289 | 5,614 | 10,909 | 4,987 |
| 6月 | 12,586 | 5,724 | 13,751 | 5,572 |
| 7月 | 12,832 | 7,086 | 12,954 | 6,627 |
| 8月 | 2,098 | 1,559 | 2,092 | 1,360 |
| 9月 | 2,167 | 1,303 | 3,720 | 1,811 |
| 10月 | 13,382 | 6,220 | 12,253 | 5,425 |
| 11月 | 10,246 | 5,140 | 9,053 | 4,290 |
| 12月 | 10,557 | 5,668 | 10,377 | 5,218 |
| 1月 | 9,187 | 5,909 | 9,184 | 5,447 |
| 2月 | 2,719 | 2,085 | 2,281 | 1,777 |
| 3月 | 2,420 | 1,255 | 2,217 | 1,197 |
| 合 計 | 101,430 | 52,509 | 99,794 | 48,631 |
| 開館日数 | 263 | | 270 | |
| 開館時間 | 2,632 | | 2,706 | |

図書館ホームページでは
より詳細な内容がご覧いただけます。

≪ 入館者数 ≫　　≪ 貸出冊数 ≫

その他の統計は
こちらから
ご覧いただけます。

## 附属図書館・言語別所蔵冊数

【2026年5月現在】アジア・アフリカ言語文化研究所蔵書は除く

| 言語名 | 冊数 | 割合 |
|---|---|---|
| 英語 | 146,823 | 19.52% |
| ドイツ語 | 27,517 | 3.66% |
| ポーランド語 | 7,292 | 0.97% |
| チェコ語 | 1,725 | 0.23% |
| フランス語 | 27,222 | 3.62% |
| イタリア語 | 10,854 | 1.44% |
| スペイン語 | 21,330 | 2.84% |
| ポルトガル語 | 11,892 | 1.58% |
| ロシア語 | 41,510 | 5.52% |
| モンゴル語 | 7,690 | 1.02% |
| 日本語 | 254,676 | 33.86% |
| 中国語 | 62,630 | 8.33% |
| 韓国・朝鮮語 | 11,658 | 1.55% |
| インドネシア語 | 5,228 | 0.70% |
| マレーシア語 | 4,128 | 0.55% |
| フィリピン語 | 213 | 0.03% |
| タイ語 | 4,785 | 0.64% |
| ラオス語 | 2,522 | 0.34% |
| ベトナム語 | 3,715 | 0.49% |
| カンボジア語 | 1,744 | 0.23% |
| ビルマ語 | 3,453 | 0.46% |
| ウルドゥー語 | 8,248 | 1.10% |
| ヒンディー語 | 20,328 | 2.70% |
| ベンガル語 | 3,455 | 0.46% |
| インド諸語 | 8,311 | 1.11% |
| アラビア語 | 5,880 | 0.78% |
| ペルシア語 | 3,968 | 0.53% |
| トルコ語 | 4,101 | 0.55% |
| オランダ語 | 2,671 | 0.36% |
| その他 | 36,501 | 4.85% |
| 合計 | 752,070 | |

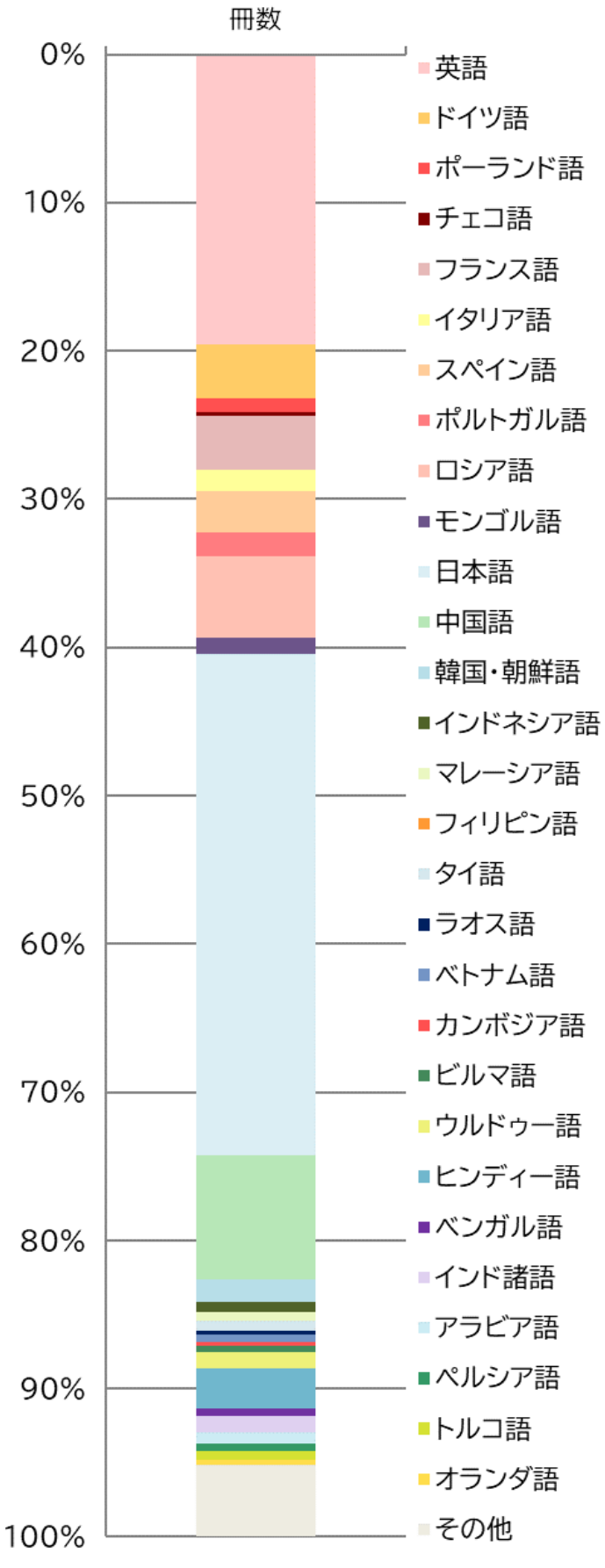

## ✍ 図書館活動日誌(2025年4月～2026年3月)

**【活動】**----------

４月１０日　図書館オリエンテーション（全４回　１１日、２１日、２２日）
４月１４日　「絵本『もしぼくが鳥だったら』とガザの子ども図書館」展開始
（～５月２日　ゆぎ書房による企画　於　附属図書館２階ブラウジングコーナー。関連図書展示を２階閲覧室内で開催）
４月１７日　基礎リテラシー科目附属図書館担当分講義「附属図書館利用案内」　（オンライン授業）
４月１７日　基礎リテラシー科目附属図書館担当分演習「図書館検索演習・実習」（e-learning　６月４日まで）
４月２２日　リクエストガイダンス（全１９回 ～１２月）
４月２５日　「絵本トーク「『もしぼくが鳥だったら』とガザの子ども図書館展」―専攻地域のこと、子どもたち・大人たちにどう伝えますか？ ―」開催（ゆぎ書房代表者前田君江氏　於　附属図書館２階ブラウジングコーナー）
５月１２日　総合国際学研究基礎科目附属図書館担当分講義「図書館の学術的利用方法」（オンライン授業）
５月１９日　第３６回図書館委員会
５月１９日　「東京外国語大学出版会×東京外国語大学附属図書館イベントシリーズ『不平等のコスト』展示開始
（～２９日　於　附属図書館２階ギャラリー）
５月２３日　「東京外国語大学出版会×東京外国語大学附属図書館イベントシリーズ『不平等のコスト』ブックトーク開催
（登壇者：谷洋之先生、内山直子先生　於　附属図書館２階ギャラリー）
６月　２日　「東京外国語大学出版会×東京外国語大学附属図書館イベントシリーズ『アヴァンギャルドとジェンダー』展示開始
（～１２日　於　附属図書館２階ギャラリー）
６月１２日　「東京外国語大学出版会×東京外国語大学附属図書館イベントシリーズ『アヴァンギャルドとジェンダー』
ブックトーク開催（登壇者：西岡あかね先生、前田和泉先生、小久保真理江先生　於　附属図書館２階ギャラリー）
６月１６日　「東京外国語大学出版会×東京外国語大学附属図書館イベントシリーズ『地球の文学』展示開始
（～２６日　於　附属図書館２階ギャラリー）
６月２０日　「東京外国語大学出版会×東京外国語大学附属図書館イベントシリーズ『地球の文学』ブックトーク開催
（登壇者：山口裕之先生、岡田知子先生、久野量一先生　於　附属図書館２階ギャラリー）
６月２１日　附属図書館２階リフレッシュコーナー改修工事（～２６日）
６月３０日　「東京外国語大学出版会×東京外国語大学附属図書館イベントシリーズ『凍れる美学』展示開始
（～７月１０日　於　附属図書館２階ギャラリー）
７月　３日　三鷹市立第七中学校「職場体験学習」で中学生２名を図書館に受け入れ
７月　８日　第１５３（令和７年度第１）回学生用図書選定会
７月１４日　第３７回図書館委員会（メール審議　～１８日）
７月２７日　オープンキャンパス図書館見学
８月１８日　自由閲覧室改装工事（～９月２５日）
９月２６日　「こみゅらぼ」（旧自由閲覧室）お披露目会
９月２９日　「こみゅらぼ」オープン利用開始
１０月　６日　第３８回図書館委員会（メール審議　～１０日）.
１０月２７日　図書館報「Castalia」第３２号発行
１１月　５日　学部生選書ツアー開催（於　紀伊国屋書店新宿本店）
１２月　３日　第１５４（令和７年度第２）回学生用図書選定会
１２月１０日　附属図書館企画「本の福袋」開始（～２３日）
１２月１９日　学習相談デスク「卒業論文提出直前駆け込みチェック」開始（～１月９日　於　こみゅらぼ）
２月　９日　２階閲覧室改装工事（～３月１９日）
３月　５日　第３９回図書館委員会（メール審議　～１２日）
３月２５日　「NEOらぼ」（２階閲覧室）お披露目会

**【学外会議･研修等】**----------

４月１８日　国立大学図書館協会東京地区協会総会　１名出席（オンライン会議）
５月２８日　ＴＡＣ図書館部会館長会議、実務担当者会議　３名出席（オンライン会議）
６月１９日　第７２回国立大学図書館協会総会　１名参加（於　宮城　～２０日）
６月２６日　東京西地区大学図書館協議会加盟館会議　１名参加（於　東京学芸大学）
６月３０日　令和７年度大学図書館職員長期研修　１名参加（～９日　オンライン開催　１６日～１８日　於　筑波大学）
９月１８日　目録システム書誌作成研修　１名参加（講師として派遣。　～１９日　於 国立情報学研究所）
１０月１７日　ＴＡＣ図書館部会実務担当者会議　２名参加（於　東京経済大学）
１０月２８日　２０２５年度大学図書館職員短期研修　１名参加（～３１日　オンライン開催）
１月１９日　事務職員海外研修　１名参加（ミュンヘン大学、中央ヨーロッパ大学　～２６日）
３月１０日　「これから委員会」国外調査（CEAL 2026 Annual Meeting）１名参加
（於　ブリティッシュコロンビア大学（カナダ、バンクーバー）　～１３日）

## ✍ 編集後記 ----------

昨年度は図書館2階の改装工事を夏と冬の2度に分けて実施しました。工事期間中はスペースや資料の利用制限等、みなさまにはご不便をおかけしました。ご理解とご協力どうもありがとうございました。

特集記事では、図書館2階リニューアルと博士論文の利用について取り上げました。「こみゅらぼ」「NEOらぼ」が多くの方にさまざまな形で利用され、心地よいにぎわいのある空間になればと願っています。そうしたリアルな場所としても、博士論文も含め本学の研究成果の蓄積･発信の拠点としても、役割を果たせる図書館でありたいと思います。

Castalia:東京外国語大学附属図書館報　第33号 ----------
2026年10月30日発行
発行:東京外国語大学附属図書館　〒183-8534 東京都府中市朝日町3-11-1
電話:042-330-5193　ホームページ:https://www.tufs.ac.jp/library/